

UCHWAŁA NR 6/34/2024
ZARZĄDU POWIATU W KAMIENIU POMORSKIM
z dnia 2 lipca 2024 r.

w sprawie zmiany Regulaminu Organizacyjnego Powiatowego Centrum Pomocy Rodzinie w Kamieniu Pomorskim.

Na podstawie art. 36 ust. 1 ustawy z dnia 5 czerwca 1998 r. o samorządzie powiatowym (Dz. U. z 2024 r. poz. 107),

Zarząd Powiatu w Kamieniu Pomorskim uchwala, co następuje:

§ 1. Zmienia się Regulamin Organizacyjny Powiatowego Centrum Pomocy Rodzinie w Kamieniu Pomorskim stanowiący załącznik do Uchwały Nr 54/147/2020 Zarządu Powiatu w Kamieniu Pomorskim z dnia 21 stycznia 2020 roku w sprawie uchwalenia Regulaminu Organizacyjnego Powiatowego Centrum Pomocy Rodzinie w Kamieniu Pomorskim w ten sposób, że:

- 1) schemat organizacyjny Powiatowego Centrum Pomocy Rodzinie w Kamieniu Pomorskim, stanowiący załącznik nr 1 do Regulaminu Organizacyjnego, otrzymuje brzmienie jak w załączniku nr 1 do niniejszej uchwały,
- 2) zasady zastępstw pracowników Powiatowego Centrum Pomocy Rodzinie w Kamieniu Pomorskim, stanowiące załącznik nr 2 do Regulaminu Organizacyjnego, otrzymuje brzmienie jak w załączniku nr 2 do niniejszej uchwały.

§ 2. Wykonanie uchwały powierza się Dyrektorowi Powiatowego Centrum Pomocy Rodzinie w Kamieniu Pomorskim.

§ 3. Uchwała wchodzi w życie z dniem 1 października 2024 r.

Przewodniczący Zarządu

Józef Małec

**UZASADNIENIE
DO UCHWAŁY NR 6/34 /2024
ZARZĄDU POWIATU W KAMIENIU POMORSKIM
z dnia 2 lipca 2024 r.**

w sprawie zmiany Regulaminu Organizacyjnego Powiatowego Centrum Pomocy Rodzinie w Kamieniu Pomorskim.

Zgodnie z art. 36 ust. 1 ustawy z dnia 5 czerwca 1998 r. o samorządzie powiatowym, organizację i zasady funkcjonowania jednostek organizacyjnych powiatu określają regulaminy organizacyjne uchwalone przez Zarząd Powiatu.

W Powiatowym Centrum Pomocy Rodzinie w Kamieniu Pomorskim (PCPR) w Zespole ds. Pieczy Zastępczej:

- dodaje się 1 etat – stanowiska ds. organizacji rodzinnej pieczy zastępczej,
- zmienia się nazwę stanowiska pracy w zamian za - stanowisko ds. instytucjonalnej pieczy zastępczej, będzie obowiązało - *stanowisko ds. rozliczeń i instytucjonalnej pieczy zastępczej*, zgodnie z zakresem zadań realizowanych na stanowisku pracy.

Zgodnie z art. 77 ustawy z dnia 9 czerwca 2011 roku o wspieraniu rodziny i systemie pieczy zastępczej, zwanej dalej „*ustawą o wspieraniu rodziny*”, rodziny zastępcze i rodzinne domy dziecka obejmuje się, na ich wniosek, opieką koordynatora rodzinnej pieczy zastępczej, natomiast w stosunku do rodzin zastępczych i rodzinnych domów dziecka, nieobjętych opieką koordynatora rodzinnej pieczy zastępczej, zadania koordynatora rodzinnej pieczy zastępczej wykonuje organizator rodzinnej pieczy zastępczej, np. pracownicy zatrudnieni na stanowiskach: pracownika socjalnego lub specjalisty pracy z rodziną.

Zgodnie z art. 77 ust. 4 ustawy o wspieraniu rodziny, koordynator rodzinnej pieczy zastępczej (KRPZ) nie może mieć pod opieką więcej niż 15 rodzin zastępczych lub rodzinnych domów dziecka. Na dzień sporządzenia projektu niniejszej uchwały Powiatowe Centrum Pomocy Rodzinie w Kamieniu Pomorskim, jako Organizator Rodzinnej Pieczy Zastępczej w Powiecie Kamieńskim obejmuje wsparciem 66 rodzin zastępczych, w tym 85 dzieci.

W związku z powyższym opieką koordynatorów rodzinnej pieczy zastępczej objętych jest 45 rodzin zastępczych (aktualnie w PCPR zatrudnionych jest 3 KRPZ), natomiast opiekę nad pozostałymi 21 rodzinami zastępczymi sprawuje pracownik socjalny.

Do zadań koordynatora rodzinnej pieczy zastępczej, w tym pozostałych stanowisk ds. organizacji rodzinnej pieczy zastępczej, należy w szczególności:

- 1) udzielanie pomocy rodzinom zastępczym i prowadzącym rodzinne domy dziecka w realizacji zadań wynikających z pieczy zastępczej;

- 2) przygotowanie, we współpracy z odpowiednio rodziną zastępczą lub prowadzącym rodzinny dom dziecka oraz asystentem rodziny, a w przypadku gdy rodzinie dziecka nie został przydzielony asystent rodziny - we współpracy z podmiotem organizującym pracę z rodziną, planu pomocy dziecku;
- 3) pomoc rodzinom zastępczym oraz prowadzącym rodzinne domy dziecka w nawiązaniu wzajemnego kontaktu;
- 4) zapewnianie rodzinom zastępczym oraz prowadzącym rodzinne domy dziecka dostępu do specjalistycznej pomocy dla dzieci, w tym psychologicznej, reedukacyjnej i rehabilitacyjnej;
- 5) zgłaszanie do ośrodków adopcyjnych informacji o dzieciach z uregulowaną sytuacją prawną, w celu poszukiwania dla nich rodzin przysposabiających;
- 6) udzielanie wsparcia pełnoletnim wychowankom rodzinnych form pieczy zastępczej;
- 7) przedstawianie corocznego sprawozdania z efektów pracy organizatorowi rodzinnej pieczy zastępczej.

Zwiększenie struktury stanowi niezbędny warunek sprawnego działania zespołu ds. pieczy zastępczej, zarówno ze względu na utrzymanie ustawowego limitu rodzin zastępczych znajdujących się pod opieką koordynatora rodzinnej pieczy zastępczej (15 rodzin zastępczych) oraz zapewnienie osobom sprawującym funkcję rodziny zastępczej lub osobom prowadzącym rodzinny dom dziecka odpowiedniego wsparcia merytorycznego, w tym wsparcia w trudnościach w wykonywaniu funkcji opiekuńczo-wychowawczych, które są główną kwestią poruszaną przy sprawowaniu pieczy zastępczej.

Pracownicy w obecnej strukturze są przeciążeni liczbą rodzin zastępczych, które wspierają, co wpływa na ograniczony czas pracy z rodziną i jej wsparcie.

Jednocześnie pragnę nadmienić, że jesteśmy zobowiązani do pozyskiwania kandydatów na rodziny zastępcze oraz kandydatów pełniących funkcję rodzinnego domu dziecka z uwagi na napływające postanowienia sądu kierujące dzieci pozbawione opieki rodziców biologicznych do umieszczenia w rodzinnej pieczy zastępczej. Na przełomie lat 2020-2023 z przykrością można zaobserwować wzrost powstających rodzin zastępczych, co obrazuje poniższa tabela.

| Lp. | Rok - wg stanu na 31 grudnia | Liczba rodzin zastępczych |
|-----|---------------------------------|---------------------------|
| 1 | 2020 | 45 |
| 2 | 2021 | 46 |
| 3 | 2022 | 52 |
| 4 | 2023 | 64 |
| 5 | 06-2024 | 66 |

Jednostka zakłada zwiększenie etatu od 1 października 2024 r.

SCHEMAT ORGANIZACYJNY POWIATOWEGO CENTRUM POMOCY RODZINIE W KAMIENIU POMORSKIM

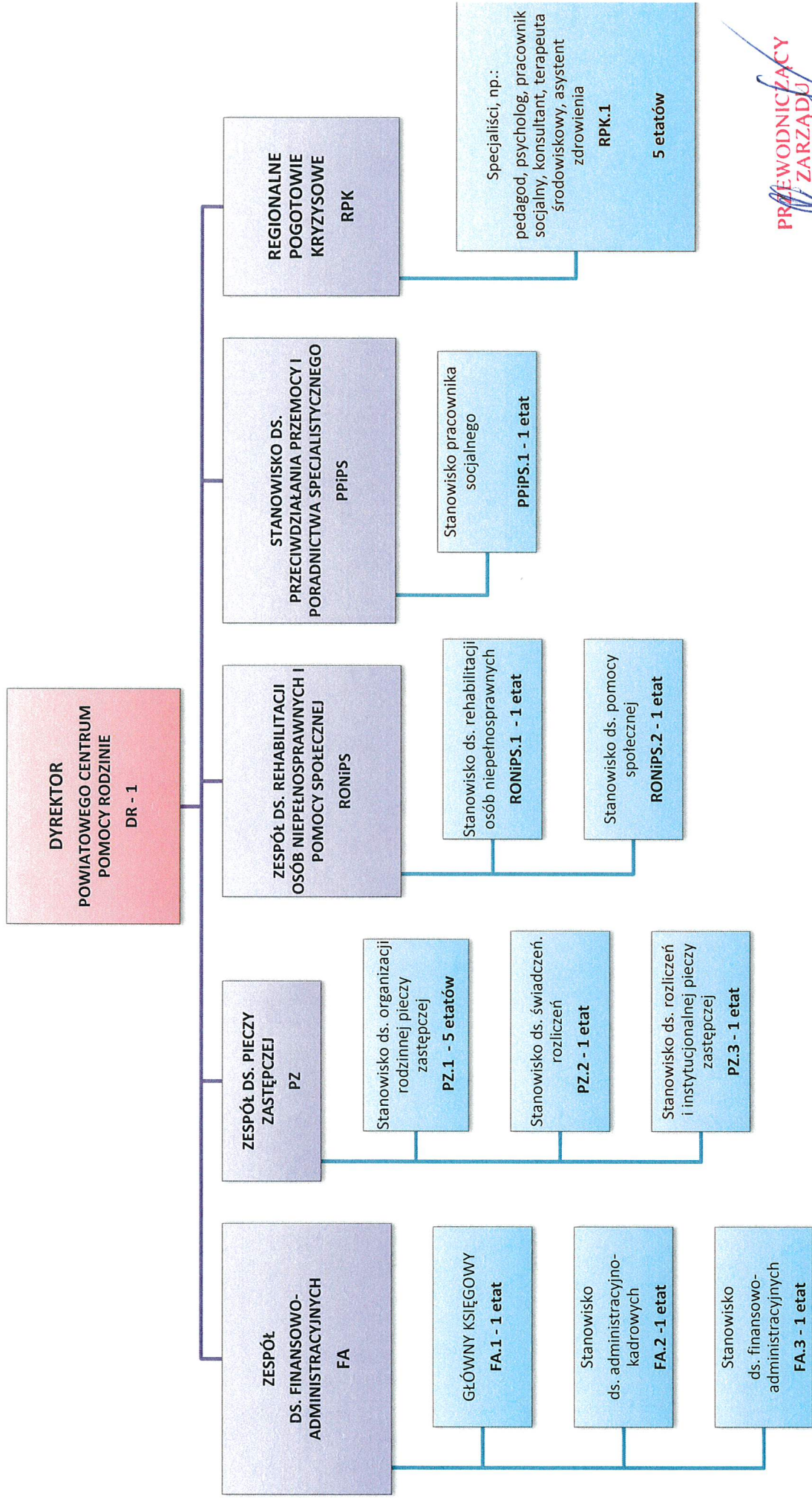

Etaty:
PCPR – 14 etatów RPK – 5 etatów



Zasady zastępstw pracowników Powiatowego Centrum Pomocy Rodzinie w Kamieniu Pomorskim

- 1) Głównego księgowego (FA.1) oraz pracownika na stanowisku ds. administracyjno-kadrowych (FA.2) zastępuje pracownik na stanowisku ds. finansowo-administracyjnych (FA.3).
- 2) Pracownika ds. finansowo-administracyjnych (FA.3) zastępuje Główny księgowy (FA.1).
- 3) Pracownika na stanowisku ds. organizacji rodzinnej pieczy zastępczej (PZ.1) zastępuje drugi pracownik ds. organizacji rodzinnej pieczy zastępczej (PZ.1).
- 4) Pracownika na stanowisku ds. przeciwdziałania przemocy i poradnictwa specjalistycznego (PPiPS.1) zastępuje pracownik na stanowisku ds. organizacji rodzinnej pieczy zastępczej (PZ.1).
- 5) Pracownika na stanowisku ds. świadczeń i rozliczeń (PZ.2) zastępuje pracownik na stanowisku ds. rozliczeń i instytucjonalnej pieczy zastępczej (PZ.3).
- 6) Pracownika na stanowisku ds. rozliczeń i instytucjonalnej pieczy zastępczej (PZ.3) zastępuje pracownik na stanowisku ds. świadczeń i rozliczeń (PZ.2).
- 7) Pracownika na stanowisku ds. rehabilitacji osób niepełnosprawnych (RONiPS.1) zastępuje pracownik na stanowisku ds. pomocy społecznej (RONiPS.2).
- 8) Pracownika ds. pomocy społecznej (RONiPS.2) zastępuje pracownik ds. rehabilitacji osób niepełnosprawnych (RONiPS.1).
- 9) Specjalistów Punktu Regionalnego Pogotowia Kryzysowego (RPK.1) zastępuje pracownik wyznaczony odrębnym zarządzeniem Dyrektora.

PRZEWODNICZĄCY
ZARZĄDU
Józef Małec